

LOCAZIONE ABITATIVA AGEVOLATA (Allegato 1)

Tipo di contratto così come recepito dall'Accordo Territoriale per il Comune di Carpi stipulato in data 21-04-2016

(Legge 9 dicembre 1998, n. 431, articolo 2, comma 3)

Il/La sig./soc. (1) nato/a a (PR) il
..... residente a (PR) via CF.....
di seguito denominato/a locatore (assistito/a da (2)..... in persona di)
concede in locazione al/ alla sig. (1) nato/a a (PR)
il residente a (PR) via.....
CF..... di seguito denominato/ a conduttore, identificato/ a mediante (3).....
(assistito/ a da (2) in persona di), che accetta, per sé e suoi aventi
causa, l'unità immobiliare posta in via n. piano scala int.
composta di n. vani, oltre cucina e servizi, e dotata altresì dei seguenti elementi accessori (indicare quali: solaio,
cantina, autorimessa singola, posto macchina in comune o meno, ecc.)
..... non ammobiliata / ammobiliata (4) come da elenco a parte sottoscritto dalle parti.
TABELLE MILLESIMALI: proprietà riscaldamento acqua altre
..... COMUNICAZIONE ex articolo 8, 3° comma, del decreto-legge 11 luglio
1992, n.333 convertito dalla legge 8 agosto 1992, n. 359:
a) estremi catastali identificativi dell'unità immobiliare :
b) codice fiscale del locatore

DOCUMENTAZIONE AMMINISTRATIVA E TECNICA SICUREZZA IMPIANTI:
CERTIFICATO DI COLLAUDO E CERTIFICAZIONE ENERGETICA:
La locazione è regolata dalle pattuizioni seguenti.

Articolo 1 (Durata)

Il contratto è stipulato per la durata di anni (5), dal al , e alla prima scadenza, ove le parti non concordino sul rinnovo del medesimo, e senza che sia necessaria disdetta per finita locazione, il contratto è prorogato di diritto di due anni, fatta salva la facoltà di disdetta da parte del locatore che intenda adibire l'immobile agli usi o effettuare sullo stesso le opere di cui all'articolo 3 della legge n. 431/98, ovvero vendere l'immobile alle condizioni e con le modalità di cui al citato articolo 3. Alla scadenza del periodo di proroga biennale ciascuna parte ha diritto di attivare la procedura per il rinnovo a nuove condizioni ovvero per la rinuncia al rinnovo del contratto, comunicando la propria intenzione con lettera raccomandata da inviare all'altra parte almeno sei mesi prima della scadenza. In mancanza della comunicazione, il contratto è rinnovato tacitamente alle stesse condizioni. Nel caso in cui il locatore abbia riacquisito la disponibilità dell'alloggio alla prima scadenza e non lo adibisca, nel termine di dodici mesi dalla data in cui ha riacquisito tale disponibilità, agli usi per i quali ha esercitato la facoltà di disdetta, il conduttore ha diritto al ripristino del rapporto di locazione alle stesse condizioni di cui al contratto disdetta o, in alternativa, ad un risarcimento pari a trentasei mensilità dell'ultimo canone di locazione corrisposto.

Articolo 2 (Canone)

Il canone annuo di locazione, secondo quanto stabilito dall'Accordo locale definito tra le Organizzazioni sindacali della proprietà Edilizia e degli Inquilini, firmato il 21-04-2016 e depositato il ~~13-5-~~ 2016 presso il Comune di Carpi, è convenuto in euro , che il conduttore si obbliga a corrispondere nel domicilio del locatore ovvero a mezzo di bonifico bancario, ovvero....., in n. rate eguali anticipate di euro ciascuna, alle seguenti date:(4)

Il canone viene aggiornato ogni anno nella misura contrattata del 75 per cento della variazione accertata dall'ISTAT, dell'indice dei prezzi al consumo per le famiglie di operai e impiegati verificatesi nell'anno precedente. L'aggiornamento del canone decorrerà dal mese successivo a quello in cui ne viene fatta richiesta con lettera raccomandata.

Articolo 3 (Deposito cauzionale)

A garanzia delle obbligazioni assunte col presente contratto, il conduttore versa/non versa (4) al locatore (che con la firma del contratto ne rilascia, in caso, quietanza) una somma di euro pari a massimo TRE mensilità del canone, non imputabile in conto canoni e produttiva - salvo che la durata contrattuale minima non sia superiore ad anni quattro, ferma la proroga del contratto per due anni - di interessi legali, riconosciuti al conduttore al termine di ogni anno di locazione. Il deposito cauzionale così costituito viene reso al termine della locazione, previa verifica sia dello stato dell'unità immobiliare sia dell'osservanza di ogni obbligazione contrattuale.

Altre forme di garanzia: (4)

Articolo 4 (Oneri accessori)

Per gli oneri accessori le parti fanno applicazione della Tabella oneri accessori, allegato G al decreto emanato dal Ministro delle infrastrutture e dei trasporti di concerto con il Ministro dell'economia e delle finanze ai sensi dell'articolo 4, comma 2, della legge n. 431/1998 e di cui il presente contratto costituisce l'allegato A.

Per quanto ivi non previsto, le parti fanno altresì riferimento e richiamano in ogni caso le norme vigenti, gli usi locali, nonché le tabelle concordate fra tutte o fra alcune delle organizzazioni stipulanti il presente Accordo.

Il pagamento degli oneri anzidetti deve avvenire - in sede di consuntivo - entro sessanta giorni dalla richiesta. Prima di effettuare il pagamento, il conduttore ha diritto di ottenere l'indicazione specifica delle spese anzidette e dei criteri di ripartizione. Ha inoltre diritto di prendere visione - anche tramite organizzazioni sindacali - presso il locatore (o il suo amministratore o l'amministratore condominiale, ove esistente) dei documenti giustificativi delle spese effettuate. Insieme con il pagamento della prima rata del canone annuale, il conduttore versa una quota di acconto non superiore a quella di sua spettanza risultante dal consuntivo dell'anno precedente.

Articolo 5 (Spese di bollo e di registrazione)

Le spese di bollo per il presente contratto e per le ricevute conseguenti, sono a carico del locatore e del conduttore in misura del 50% ciascuno.

Il locatore provvede alla registrazione del contratto, dandone notizia al conduttore. Questi corrisponde la quota di sua spettanza, pari alla metà.

Le parti possono delegare alla registrazione del contratto una delle organizzazioni sindacali che abbia prestato assistenza ai fini della stipula del contratto medesimo.

Articolo 6 (Pagamento, risoluzione e prelazione)

Il pagamento del canone o di quant'altro dovuto anche per oneri accessori non può venire sospeso o ritardato da pretese o eccezioni del conduttore, quale ne sia il titolo. Il mancato puntuale pagamento, per qualsiasi causa, anche di una sola rata del canone (nonché di quant'altro dovuto, ove di importo pari almeno ad una mensilità del canone), costituisce in mora il conduttore, fatto salvo quanto previsto dall'articolo 55 della legge 27 luglio 1978, n. 392.

La vendita dell'unità immobiliare locata - in relazione alla quale viene /non viene (4) concessa la prelazione al conduttore - non costituisce motivo di risoluzione del contratto. Il Locatore concede/non concede il diritto di prelazione al Conduttore in caso di nuova locazione, alla scadenza del contratto, da esercitarsi secondo l'art. 40 della legge 27 luglio 1978, n. 392.

Articolo 7 (Uso)

L'immobile deve essere destinato esclusivamente a civile abitazione del conduttore e delle seguenti persone attualmente con lui conviventi

Salvo espresso patto scritto contrario, è fatto divieto di sublocazione, sia totale sia parziale. Per la successione nel contratto si applica l'articolo 6 della legge n. 392/78, nel testo vigente a seguito della sentenza della Corte costituzionale n. 404/1988.

Articolo 8 (Recesso del conduttore)

E' facoltà del conduttore recedere dal contratto, come previsto dall'articolo 11 (Recesso del Conduttore) dell'Accordo Territoriale per il Comune di Carpi, previo avviso da recapitarsi tramite lettera raccomandata almeno sei mesi prima.

Articolo 9 (Consegna)

Il conduttore dichiara di aver visitato l'unità immobiliare locatagli, di averla trovata adatta all'uso convenuto e, pertanto, di prenderla in consegna ad ogni effetto col ritiro delle chiavi, costituendosi da quel momento custode della stessa. Il conduttore si impegna a riconsegnare l'unità immobiliare nello stato in cui l'ha ricevuta, salvo il deperimento d'uso, pena il risarcimento del danno; si impegna, altresì, a rispettare le norme del regolamento dello stabile ove esistente, accusando in tal caso ricevuta dello stesso con la firma del presente contratto, così come si impegna ad osservare le deliberazioni dell'assemblea dei condomini. È in ogni caso vietato al conduttore compiere atti e tenere comportamenti che possano recare molestia agli altri abitanti dello stabile.

Le parti danno atto, in relazione allo stato dell'unità immobiliare, ai sensi dell'articolo 1590 del Codice civile di quanto segue:

- Condizioni pavimenti
- Condizioni pareti
- Condizioni porte
- Condizioni finestre
- Condizioni sanitari

ovvero di quanto risulta dall'allegato verbale di consegna. (4)

Articolo 10 (Modifiche e danni)

Il conduttore non può apportare alcuna modifica, innovazione, miglioria o addizione ai locali locati ed alla loro destinazione, o agli impianti esistenti, senza il preventivo consenso scritto del locatore.

Il conduttore esonera espressamente il locatore da ogni responsabilità per danni diretti o indiretti che possano derivargli da fatti dei dipendenti del locatore medesimo nonché per interruzioni incolpevoli dei servizi.

Articolo 11 (Assemblee)

Il conduttore ha diritto di voto, in luogo del proprietario dell'unità immobiliare locatagli, nelle deliberazioni dell'assemblea condominiale relative alle spese ed alle modalità di gestione dei servizi di riscaldamento e di condizionamento d'aria. Ha inoltre diritto di intervenire, senza voto, sulle deliberazioni relative alla modificazione degli altri servizi comuni.

Quanto stabilito in materia di riscaldamento e di condizionamento d'aria si applica anche ove si tratti di edificio non in condominio. In tale caso (e con l'osservanza, in quanto applicabili, delle disposizioni del codice civile sull'assemblea dei condomini) i conduttori si riuniscono in apposita assemblea, convocata dalla proprietà o da almeno tre conduttori.

Articolo 12 (Impianti)

Il conduttore - in caso d'installazione sullo stabile di antenna televisiva centralizzata - si obbliga a servirsi unicamente

dell'impianto relativo, restando sin d'ora il locatore in caso di inosservanza autorizzato a far rimuovere e demolire ogni antenna individuale a spese del conduttore, il quale nulla può pretendere a qualsiasi titolo, fatte salve le eccezioni di legge. Per quanto attiene all'impianto termico autonomo, ove presente, vale la normativa del DPR n. 412/93, con particolare riferimento a quanto stabilito dall'articolo 11, comma 2, del citato DPR.

Articolo 13 (Accesso)

Il conduttore deve consentire l'accesso all'unità immobiliare al locatore, al suo amministratore nonché ai loro incaricati ove gli stessi ne abbiano - motivandola - ragione.

Nel caso in cui il locatore intenda vendere l'unità immobiliare locata, il conduttore deve consentirne la visita una volta la settimana, per almeno due ore, con esclusione dei giorni festivi oppure con le seguenti modalità: nei limiti previsti dagli usi e costumi locali, delle leggi vigenti e tenendo conto delle necessità delle parti.

Articolo 14 (Commissione di conciliazione)

La Commissione di conciliazione, di cui all'articolo 6 del decreto del Ministro delle infrastrutture e dei trasporti di concerto con il Ministro dell'economia e delle finanze, emanato ai sensi dell'articolo 4, comma 2, della legge 431/98, è composta al massimo da tre membri di cui due scelti fra appartenenti alle rispettive organizzazioni firmatarie dell'Accordo territoriale sulla base delle designazioni, rispettivamente, del locatore e del conduttore ed un terzo - che svolge funzioni di presidente - sulla base della scelta operata dai due componenti come sopra designati qualora gli stessi ritengano di nominarlo.

La richiesta di intervento della Commissione non determina la sospensione delle obbligazioni contrattuali.

Articolo 15 (Varie)

A tutti gli effetti del presente contratto, compresa la notifica degli atti esecutivi, e ai fini della competenza a giudicare, il conduttore elegge domicilio nei locali a lui locati e, ove egli più non li occupi o comunque detenga, presso l'ufficio di segreteria del Comune ove è situato l'immobile locato.

Qualunque modifica al presente contratto non può aver luogo, e non può essere provata, se non con atto scritto.

Il locatore ed il conduttore si autorizzano reciprocamente a comunicare a terzi i propri dati personali in relazione ad adempimenti connessi col rapporto di locazione (legge n. 675/96).

Per quanto non previsto dal presente contratto le parti rinviano a quanto in materia disposto dal Codice civile, dalle leggi n. 392/78 e n. 431/98 o comunque dalle norme vigenti e dagli usi locali nonché alla normativa ministeriale emanata in applicazione della legge n. 431/98 ed all'Accordo territoriale.

Altre clausole:

- Le parti contraenti dichiarano a propria responsabilità che le dimensioni dell'alloggio oggetto della locazione, sono di mq e pertanto si colloca: zona, tipologia dimensionale....., subfascia.....
- L'immobile è dotato dei seguenti parametri oggettivi:

Tipologia A/7 (desunta da visura catastale)	SI / NO	Impianto fisso di condizionamento dell'aria	SI / NO
Piano terra, rialzato, primo piano o superiori con ascensore	SI / NO	Cortile con parcheggio riservato all'unità immobiliare locata	SI / NO
Autorimessa o box auto (posto auto per il centro)	SI / NO	Cantina e/o soffitta	SI / NO
Doppi servizi	SI / NO	Giardino privato e/o condominiale e/o area ortiva (l'area cortiliva non rientra tra i parametri)	SI / NO
Terrazza o balcone di pertinenza esclusiva	SI / NO	Porta blindata e/o cancello di sicurezza	SI / NO
Edificio con certificazione energetica in classe uguale o inferiore a D	SI / NO	Abitazione nuova di massimo 10 anni o ristrutturata completamente da massimo 10 anni, con rifacimento di pavimenti e impianti.	SI / NO
Impianto allarme interno all'alloggio o inferriate primo piano e/o piano terra	SI / NO		

1. altezza piano dell'abitazione
2. stato manutentivo dell'alloggio
3. stato manutentivo dell'intero stabile.....
4. livello delle finiture dello stabile.....
5. livello delle finiture dell'alloggio.....

l'immobile viene consegnato tinteggiato/non tinteggiato

Letto, approvato e sottoscritto

....., li,

Il locatore

Il conduttore

A mente dell'articolo 1342, secondo comma, codice civile, le parti specificamente approvano i patti di cui agli articoli 1, 2, 3, 4, 6, 7, 8, 9, 10, 11, 12, 13, 14 e 15 del presente contratto.

Il locatore

Il conduttore

NOTE

(1) Per le persone fisiche, riportare: nome e cognome; luogo e data di nascita; domicilio e codice fiscale. Per le persone giuridiche, indicare: ragione sociale, sede, codice fiscale, partita IVA, numero d'iscrizione al Tribunale; nonché nome, cognome, luogo e data di nascita del legale rappresentante.

(2) L'assistenza è facoltativa.

(3) Documento di riconoscimento: tipo ed estremi. I dati relativi devono essere riportati nella denuncia da presentare all'autorità di P.S., da parte del locatore, ai sensi dell'articolo 12 del decreto-legge 21 marzo 1978, n. 59 convertito dalla legge 18 maggio 1978, n. 191. Nel caso in cui il conduttore sia cittadino extracomunitario, deve essere data comunicazione all'autorità di P.S., ai sensi dell'articolo 7 del decreto legislativo n. 286/98.

(4) Cancellare la parte che non interessa.

(5) La durata minima è di anni tre.

(6) Cancellare la lettera A oppure B.

(7) Le garanzie di cui all'art. 3, non possono superare la cifra di tre mensilità.

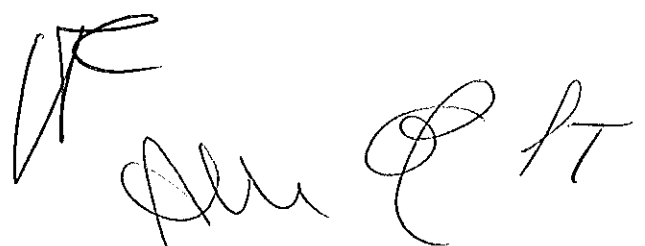
Handwritten signatures and initials in black ink, including a large stylized signature and several smaller initials.

21.04.2016

Handwritten signature and date

Mantova Fossoli

Mantova Fossoli

Cavezzo Mirandola San Marino (Frazione di Carpi)

CARPI

Cortile (Frazione di Carpi)

Mantova Fossoli

Santa Circa

Gargallo Campogalliano

Autostrada A22 Del Brennero

Soliera Modana

Appalto di Soliera

Ferrovia Modena Carpi Mantova

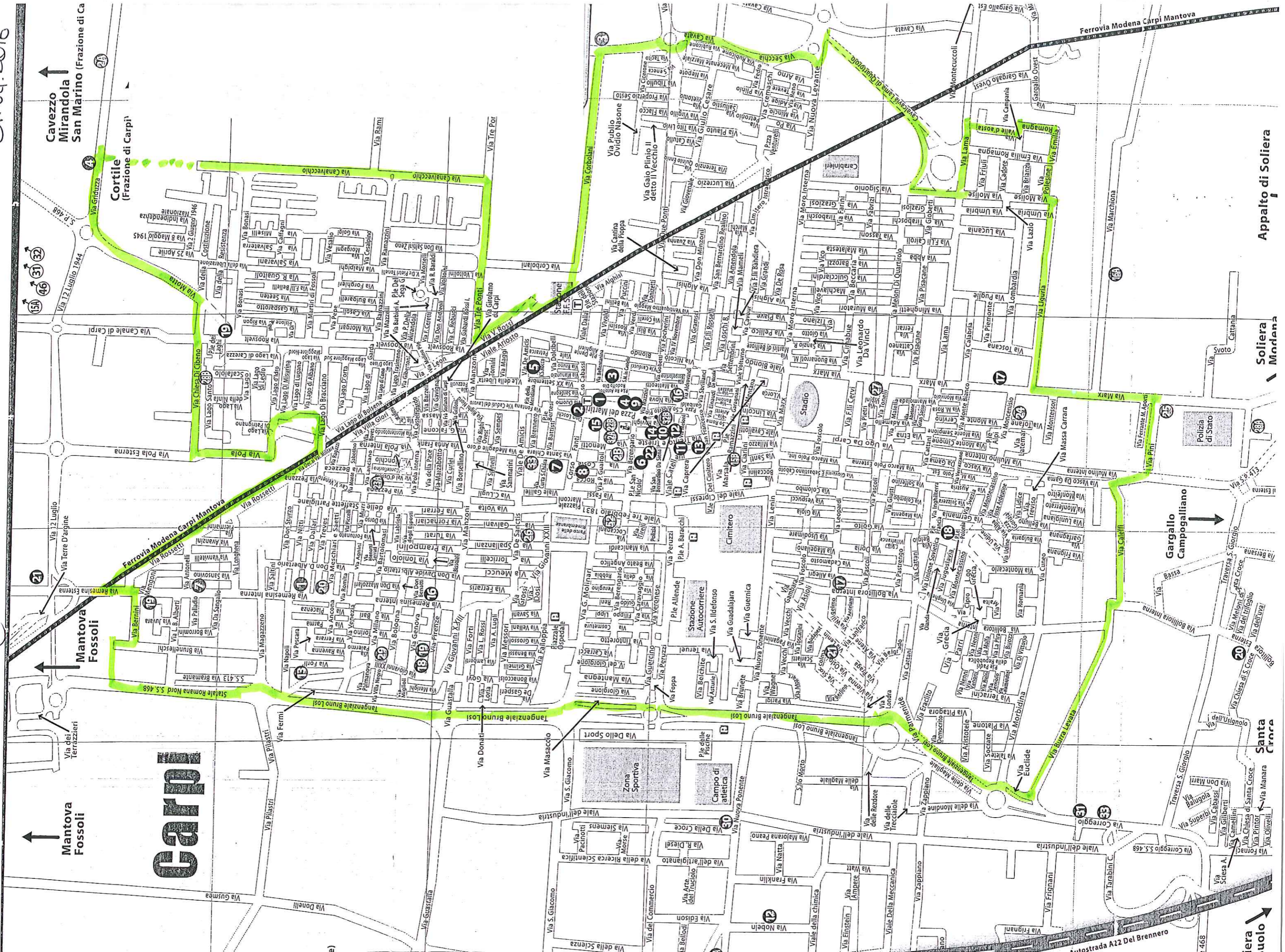

LOCAZIONE ABITATIVA DI NATURA TRANSITORIA

TIPO DI CONTRATTO (Allegato 2)

Tipo di contratto così come recepito dall'accordo territoriale per il comune di Carpi (MO) stipulato in data 21-04-2016
(Legge 9 dicembre 1998, n. 431, articolo 5, comma 1)

Il/La sig./soc. (1)nato/a a.....(PR) il
.....residente a.....(PR) via.....CF.....
di seguito denominato/a locatore (assistito/a da (2)..... in persona di)
concede in locazione al/ alla sig. (1)nato/a a.....(PR)
il residente a..... (PR) via.....
CF..... di seguito denominato/ a conduttore, identificato/ a mediante (3).....
(assistito/ a da (2)in persona di), che accetta, per sé e suoi aventi
causa, l'unità immobiliare posta in via n. piano scala int.
composta di n. vani, oltre cucina e servizi, e dotata altresì dei seguenti elementi accessori (indicare quali: solaio,
cantina, autorimessa singola, posto macchina in comune o meno, ecc.)
..... non ammobiliata / ammobiliata (4) come da elenco a parte sottoscritto dalle parti.
TABELLE MILLESIMALI: proprietà riscaldamento acqua altre
..... COMUNICAZIONE ex articolo 8, 3° comma, del decreto-legge 11 luglio 1992,
n.333 convertito dalla legge 8 agosto 1992, n. 359:
a) estremi catastali identificativi dell'unità immobiliare :
b) codice fiscale del locatore
DOCUMENTAZIONE AMMINISTRATIVA E TECNICA SICUREZZA IMPIANTI:
CERTIFICATO DI COLLAUDO E CERTIFICAZIONE ENERGETICA:
La locazione è regolata dalle pattuizioni seguenti.

Articolo 1 (Durata)

Il contratto è stipulato per la durata dimesi (5), dal al, allorché, fatto salvo quanto
previsto dall'articolo 2 cessa senza bisogno di alcuna disdetta.

Articolo 2 (Esigenza del locatore) (4)

Il locatore, nel rispetto di quanto previsto dal decreto del Ministro delle infrastrutture e dei trasporti di concerto con il Ministro
dell'economia e delle finanze, emanato ai sensi dell'articolo 4, comma 2, della legge n. 431/98 - di cui il presente tipo di
contratto costituisce l'allegato C- e dall'Accordo tra le Organizzazioni sindacali della proprietà Edilizia e degli Inquilini,
firmato il 21- aprile 2016 e depositato il ~~13-5-~~ 2016 presso il Comune di Carpi (MO), dichiara la seguente esigenza che
giustifica la transitorietà del contratto:

Il locatore ha l'onere di confermare il verificarsi di quanto ha giustificato la stipula del presente contratto di natura transitoria
tramite lettera raccomandata da inviarsi al conduttore entro giorni prima della scadenza del contratto. In caso di
mancato invio della lettera oppure del venire meno delle condizioni che hanno giustificato la transitorietà, il contratto
s'intende ricondotto alla durata prevista dall'articolo 2, comma 1, della legge n. 431/98. In ogni caso, ove il locatore abbia
riacquisito la disponibilità dell'alloggio alla scadenza dichiarando di volerlo adibire ad un uso determinato e non lo adibisca,
nel termine di sei mesi dalla data in cui ha riacquisito la detta disponibilità, a tale uso, il conduttore ha diritto al ripristino del
rapporto di locazione alle condizioni di cui all'articolo 2, comma 1, della legge n. 431/98 o, in alternativa, ad un risarcimento
in misura pari a trentasei mensilità dell'ultimo canone di locazione corrisposto.

Articolo 3 (Esigenza del conduttore) (4)

Ai sensi di quanto previsto dall'Accordo tra le Organizzazioni sindacali della proprietà Edilizia e degli Inquilini, firmato il 21-
04-2016 e depositato il ...-...-2016 presso il Comune di Carpi (MO), le parti concordano che la presente locazione ha
natura transitoria in quanto il conduttore espressamente ha l'esigenza di abitare l'unità immobiliare per un periodo non
eccedente i mesi per il seguente motivo:,che
documenta allegando al presente contratto

Articolo 4 (Canone)

A. Il canone di locazione è convenuto in euro, importo che conduttore si obbliga a
corrispondere nel domicilio del locatore ovvero a mezzo di bonifico bancario, ovvero, in n.
..... rate eguali anticipate di eurociascuna, alle seguenti date:(4)

B. Il canone di locazione (per le aree metropolitane di Roma, Milano, Venezia, Genova, Bologna, Firenze, Napoli, Torino,
Bari, Palermo e Catania, nei comuni con essi confinanti e negli altri comuni capoluogo di provincia) è convenuto in euro
....., importo che il conduttore si obbliga a corrispondere nel domicilio del locatore ovvero a mezzo di

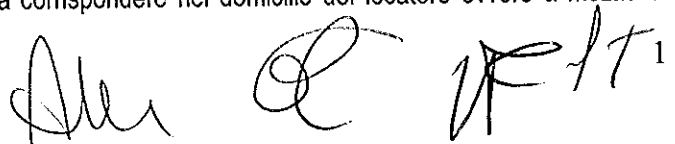

bonifico bancario, ovvero, in n. rate eguali anticipate di euro ciascuna, alle seguenti date:(4).

C. Il canone di locazione, secondo quanto stabilito dal decreto di cui all'articolo 4, comma 3, della legge n. 431/1998, è convenuto in euro....., che il conduttore si obbliga a corrispondere nel domicilio del locatore ovvero....., in n. rate eguali anticipate di euro ciascuna, alle seguenti date: (4) (6)

Articolo 5 (Deposito cauzionale)

A garanzia delle obbligazioni assunte col presente contratto, il conduttore versa/non versa (4) al locatore (che con la firma del contratto ne rilascia, in caso, quietanza) una somma di euro pari a n. mensilità del canone (7), non imputabile in conto canoni e produttiva di interessi legali, riconosciuti al conduttore al termine di ogni periodo di locazione. Il deposito cauzionale così costituito viene reso al termine della locazione previa verifica dello stato dell'unità immobiliare e dell'osservanza di ogni obbligazione contrattuale.

Altre forme di garanzia: (4)

Articolo 6 (Oneri accessori)

Per gli oneri accessori le parti fanno applicazione della Tabella oneri accessori, allegato G al decreto emanato ai sensi dell'articolo 4, comma 2, della legge n. 431/98.

Il pagamento degli oneri anzidetti deve avvenire - in sede di consuntivo - entro sessanta giorni dalla richiesta. Prima di effettuare il pagamento, il conduttore ha diritto di ottenere l'indicazione specifica delle spese anzidette e dei criteri di ripartizione. Ha inoltre diritto di prendere visione - anche tramite organizzazioni sindacali - presso il locatore (o il suo amministratore o l'amministratore condominiale, ove esistente) dei documenti giustificativi delle spese effettuate. Insieme con il pagamento della prima rata del canone annuale, il conduttore versa una quota di acconto non superiore a quella di sua spettanza risultante dal consuntivo dell'anno precedente.

Articolo 7 (Spese di bollo e registrazione)

Le spese di bollo per il presente contratto e per le ricevute conseguenti, sono a carico del locatore e del conduttore in misura del 50% ciascuno.

Il locatore provvede alla registrazione del contratto, dandone notizia al conduttore. Questi corrisponde la quota di sua spettanza, pari alla metà.

Le parti possono delegare alla registrazione del contratto una delle organizzazioni sindacali che abbia prestato assistenza ai fini della stipula del contratto medesimo.

Articolo 8 (Pagamento, risoluzione e prelazione)

Il pagamento del canone o di quant'altro dovuto anche per oneri accessori non può venire sospeso o ritardato da pretese o eccezioni del conduttore, qualunque ne sia il titolo. Il mancato puntuale pagamento, per qualunque causa, anche di una sola rata del canone (nonché di quant'altro dovuto, ove di importo pari almeno ad una mensilità del canone), costituisce in mora il conduttore, fatto salvo quanto previsto dall'articolo 55 della legge n. 392/78.

La vendita dell'unità immobiliare locata - in relazione della quale viene/non viene (4) concessa la prelazione al conduttore - non costituisce motivo di risoluzione del contratto. Il Locatore concede/non concede il diritto di prelazione al Conduttore in caso di nuova locazione, alla scadenza del contratto, da esercitarsi secondo l'art. 40 della legge 27 luglio 1978, n. 392.

Articolo 9 (Uso)

L'immobile deve essere destinato esclusivamente a civile abitazione del conduttore e delle seguenti persone attualmente con lui conviventi:

Salvo patto scritto contrario, è fatto divieto di sublocare o dare in comodato, né in tutto né in parte, l'unità immobiliare, pena la risoluzione di diritto del contratto. Per la successione nel contratto, si applica l'articolo 6 della legge n. 392/78, nel testo vigente a seguito della sentenza della Corte costituzionale n. 404 del 1988.

Articolo 10 (Recesso del conduttore)

Il conduttore ha facoltà di recedere dal contratto, come previsto dall'articolo 11 (Recesso del Conduttore) dell'Accordo Territoriale per il Comune di Carpi (MO), previo avviso da recapitarsi mediante lettera raccomandata almeno prima.

Articolo 11 (Consegna)

Il conduttore dichiara di aver visitato l'unità immobiliare locatagli, di averla trovata adatta all'uso convenuto e, pertanto, di prenderla in consegna ad ogni effetto col ritiro delle chiavi, costituendosi da quel momento custode della stessa. Il conduttore si impegna a riconsegnare l'unità immobiliare nello stato in cui l'ha ricevuta, salvo il deperimento d'uso, pena il risarcimento del danno; si impegna, altresì, a rispettare le norme del regolamento dello stabile ove esistente, accusando in tal caso ricevuta dello stesso con la firma del presente contratto, così come si impegna ad osservare le deliberazioni dell'assemblea dei condomini. È in ogni caso vietato al conduttore compiere atti e tenere comportamenti che possano recare molestia agli altri abitanti dello stabile.

Le parti danno atto, in relazione allo stato dell'immobile, ai sensi dell'articolo 1590 del Codice civile, di quanto segue:

- Condizioni pavimenti
- Condizioni pareti

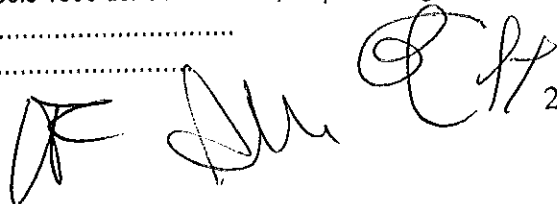

- Condizioni porte
- Condizioni finestre
- Condizioni sanitari

ovvero di quanto risulta dall'allegato verbale di consegna. (4)

Articolo 12 (Modifiche e danni)

Il conduttore non può apportare alcuna modifica, innovazione, miglioria o addizione ai locali locati ed alla loro destinazione, o agli impianti esistenti, senza il preventivo consenso scritto del locatore.

Il conduttore esonera espressamente il locatore da ogni responsabilità per danni diretti o indiretti che possano derivargli da fatti dei dipendenti del locatore medesimo nonché per interruzioni incolpevoli dei servizi.

Articolo 13 (Assemblee)

Il conduttore ha diritto di voto, in luogo del proprietario dell'unità immobiliare locatagli, nelle deliberazioni dell'assemblea condominiale relative alle spese ed alle modalità di gestione dei servizi di riscaldamento e di condizionamento d'aria. Ha inoltre diritto di intervenire, senza voto, sulle deliberazioni relative alla modificazione degli altri servizi comuni.

Quanto stabilito in materia di riscaldamento e di condizionamento d'aria si applica anche ove si tratti di edificio non in condominio. In tale caso (e con l'osservanza, in quanto applicabili, delle disposizioni del codice civile sull'assemblea dei condomini) i conduttori si riuniscono in apposita assemblea, convocata dalla proprietà o da almeno tre conduttori.

Articolo 14 (Impianti)

Il conduttore - in caso d'installazione sullo stabile di antenna televisiva centralizzata - si obbliga a servirsi unicamente dell'impianto relativo, restando sin d'ora il locatore, in caso di inosservanza, autorizzato a far rimuovere e demolire ogni antenna individuale a spese del conduttore, il quale nulla può pretendere a qualsiasi titolo, fatte salve le eccezioni di legge.

Per quanto attiene all'impianto termico autonomo, ove presente, vale la normativa del DPR n. 412/93, con particolare riferimento a quanto stabilito dall'articolo 11, comma 2, dello stesso.

Articolo 15 (Accesso)

Il conduttore deve consentire l'accesso all'unità immobiliare al locatore, al suo amministratore nonché ai loro incaricati ove gli stessi ne abbiano - motivandola - ragione.

Nel caso in cui il locatore intendesse vendere l'unità immobiliare locata il conduttore deve consentire la visita all'unità immobiliare una volta la settimana, per almeno due ore, con esclusione dei giorni festivi oppure con le seguenti modalità: nei limiti previsti dagli usi e costumi locali, delle leggi vigenti e tenendo conto delle necessità delle parti.

Articolo 16 (Commissione di conciliazione)

La Commissione di conciliazione, di cui all'articolo 6 del decreto del Ministro delle infrastrutture e dei trasporti di concerto con il Ministro dell'economia e delle finanze, emanato ai sensi dell'articolo 4, comma 2, della legge 431/98, è composta al massimo da tre membri di cui due scelti fra appartenenti alle rispettive organizzazioni firmatarie dell'Accordo territoriale sulla base delle designazioni, rispettivamente, del locatore e del conduttore ed un terzo - che svolge funzioni di presidente - sulla base della scelta operata dai due componenti come sopra designati qualora gli stessi ritengano di nominarlo.

La richiesta di intervento della Commissione non determina la sospensione delle obbligazioni contrattuali.

Articolo 17 (Varie)

A tutti gli effetti del presente contratto, comprese la notifica degli atti esecutivi, e ai fini della competenza a giudicare, il conduttore elegge domicilio nei locali a lui locati e, ove egli più non li occupi o comunque detenga, presso l'ufficio di segreteria del Comune ove è situato l'immobile locato.

Qualunque modifica al presente contratto non può aver luogo, e non può essere provata, se non con atto scritto.

Il locatore ed il conduttore si autorizzano reciprocamente a comunicare a terzi i propri dati personali in relazione ad adempimenti connessi col rapporto di locazione (legge n. 675/96).

Per quanto non previsto dal presente contratto le parti rinviano a quanto in materia disposto dal Codice civile, dalle leggi n. 392/78 e n. 431/98 o comunque dalle norme vigenti e dagli usi locali nonché alla normativa ministeriale emanata in applicazione della legge n. 431/98 ed all'Accordo territoriale.

Altre clausole :

- Le parti contraenti dichiarano a propria responsabilità che le dimensioni dell'alloggio oggetto della locazione, sono di mq e pertanto si colloca: zona....., tipologia dimensionale....., subfascia.....
- L'immobile è dotato dei seguenti parametri oggettivi:

Tipologia A/7 (desunta da visura catastale)	SI / NO	Impianto fisso di condizionamento dell'aria	SI / NO
Piano terra, rialzato, primo piano o superiori con ascensore	SI / NO	Cortile con parcheggio riservato all'unità immobiliare locata	SI / NO
Autorimessa o box auto (posto auto per il centro)	SI / NO	Cantina e/o soffitta	SI / NO
Doppi servizi	SI / NO	Giardino privato e/o condominiale e/o area ortiva (l'area cortiliva non rientra tra i parametri)	SI / NO
Terrazza o balcone di pertinenza esclusiva	SI / NO	Porta blindata e/o cancello di sicurezza	SI / NO

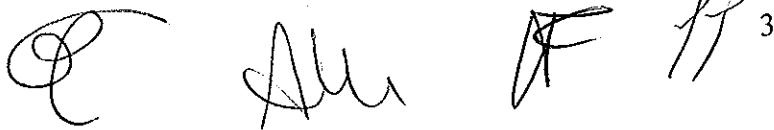

Edificio con certificazione energetica in classe uguale o inferiore a D	SI / NO	Abitazione nuova di massimo 10 anni o ristrutturata completamente da massimo 10 anni, con rifacimento di pavimenti e impianti.	SI / NO
Impianto allarme interno all'alloggio o inferriate primo piano e/o piano terra	SI / NO		

1. altezza piano dell'abitazione
2. stato manutentivo dell'alloggio
3. stato manutentivo dell'intero stabile.....
4. livello delle finiture dello stabile.....
5. livello delle finiture dell'alloggio.....

l'immobile viene consegnato tinteggiato/non tinteggiato

Letto, approvato e sottoscritto

....., li

Il locatore

Il conduttore

A mente dell'articolo 1342, secondo comma, del Codice civile, le parti specificamente approvano i patti di cui agli articoli 1, 2, 3, 4, 5, 6, 8, 9, 10, 11, 12, 13, 14, 15, 16 e 17 del presente contratto.

Il locatore

Il conduttore

NOTE

(1) Per le persone fisiche, riportare: nome e cognome; luogo e data di nascita; domicilio e codice fiscale. Per le persone giuridiche, indicare: ragione sociale, sede, codice fiscale, partita Iva, numero d'iscrizione al Tribunale; nonché nome, cognome, luogo e data di nascita del legale rappresentante.

(2) L'assistenza è facoltativa.

(3) Documento di riconoscimento: tipo ed estremi. I dati relativi devono essere riportati nella denuncia da presentare all'autorità di P.S., da parte del locatore, ai sensi dell'articolo 12 del decreto-legge 21 marzo 1978, n. 59 convertito dalla legge 18 maggio 1978, n. 191. Nel caso in cui il conduttore sia cittadino extracomunitario, deve essere data comunicazione all'autorità di P.S., ai sensi dell'articolo 7 del decreto legislativo n. 286/98.

(4) Cancellare la parte che non interessa.

5) La durata minima è di mesi uno e quella massima è di mesi diciotto.

(6) Cancellare delle lettere A, B e C le due che non interessano.

(7) Le garanzie di cui all'art. 3, non possono superare la cifra di tre mensilità.

LOCAZIONE ABITATIVA PER STUDENTI UNIVERSITARI

TIPO DI CONTRATTO (Allegato 3)

Tipo di contratto così come recepito dall'Accordo Territoriale per il Comune di Carpi (MO) stipulato in data 21-04-2016
(Legge 9 dicembre 1998, n. 431, articolo 5, comma 2)

Il/La sig./soc. (1)nato/a a.....(PR) il
.....residente a.....(PR) via.....CF.....
di seguito denominato/a locatore (assistito/a da (2)..... in persona di)
concede in locazione al/ alla sig. (1)nato/a a.....(PR)
il residente a..... (PR) via.....
CF..... di seguito denominato/ a conduttore, identificato/ a mediante (3).....
(assistito/ a da (2)in persona di), che accetta, per sé e suoi aventi
causa, l'unità immobiliare posta in via n. piano scala int.
composta di n. vani, oltre cucina e servizi, e dotata altresì dei seguenti elementi accessori (indicare quali: solaio,
cantina, autorimessa singola, posto macchina in comune o meno, ecc.)
..... non ammobiliata / ammobiliata (4) come da elenco a parte sottoscritto dalle parti.
TABELLE MILLESIMALI: proprietà riscaldamento acqua altre
..... COMUNICAZIONE ex articolo 8, 3° comma, del decreto-legge 11 luglio
1992, n.333 convertito dalla legge 8 agosto 1992, n. 359:
a) estremi catastali identificativi dell'unità immobiliare :
b) codice fiscale del locatore

DOCUMENTAZIONE AMMINISTRATIVA E TECNICA SICUREZZA IMPIANTI:
CERTIFICATO DI COLLAUDO E CERTIFICAZIONE ENERGETICA:
La locazione è regolata dalle pattuizioni seguenti.

Articolo 1 (Durata)

Il contratto è stipulato per la durata di mesi (5), dalal Alla
prima scadenza il contratto si rinnova automaticamente per uguale periodo se il conduttore non comunica al locatore
disdetta almeno tre mesi prima della data di scadenza del contratto.

Articolo 2 (Natura transitoria)

Secondo quanto previsto dall'Accordo territoriale stipulato ai sensi dell'articolo 5, comma 3, della legge n. 431/98, tra le
Organizzazioni sindacali della proprietà Edilizia e degli inquilini depositato il ~~13-5~~-2016 presso il Comune di Carpi (MO), le
parti concordano che la presente locazione ha natura transitoria in quanto il conduttore espressamente ha l'esigenza di
abitare l'immobile per un periodo non eccedente i frequentando il corso di studi di presso
l'Università di

Articolo 3 (Canone)

Il canone di locazione, secondo quanto stabilito dall'Accordo di cui all'articolo 2 è convenuto in euro
....., che il conduttore si obbliga a corrispondere nel domicilio del locatore ovvero a mezzo di
bonifico bancario, ovvero in n. rate eguali anticipate di euro
..... ciascuna, alle seguenti date:..... (4)
Il canone viene aggiornato ogni anno nella misura contrattata del 75 per cento della variazione accertata dall'ISTAT,
dell'indice dei prezzi al consumo per le famiglie di operai e impiegati verificatesi nell'anno precedente. L'aggiornamento del
canone decorrerà dal mese successivo a quello in cui ne viene fatta richiesta con lettera raccomandata.

Articolo 4 (Deposito cauzionale)

A garanzia delle obbligazioni assunte col presente contratto, il conduttore versa/ non versa (4) al locatore (che con la firma
del contratto ne rilascia, in caso, quietanza) una somma di euro pari a (massimo tre) mensilità
del canone (6), non imputabile in conto pigioni e produttiva di interessi legali, riconosciuti al conduttore al termine di ogni
periodo di locazione. Il deposito cauzionale così costituito viene reso al termine della locazione, previa verifica sia dello stato
dell'unità immobiliare sia dell'osservanza di ogni obbligazione contrattuale.

Altre forme di garanzia:(4)

Articolo 5 (Oneri accessori)

Per gli oneri accessori le parti fanno applicazione della Tabella oneri accessori, allegato G al decreto del Ministro delle
infrastrutture e dei trasporti di concerto con il Ministro dell'economia e delle finanze, emanato ai sensi dell'articolo 4, comma
2, della legge n. 431/98 e di cui il presente contratto costituisce l'allegato E.

Il pagamento degli oneri anzidetti deve avvenire - in sede di consuntivo - entro sessanta giorni dalla richiesta. Prima di
effettuare il pagamento, il conduttore ha diritto di ottenere l'indicazione specifica delle spese anzidette e dei criteri di
ripartizione. Ha inoltre diritto di prendere visione - anche tramite organizzazioni sindacali - presso il locatore (o il suo
amministratore o l'amministratore condominiale, ove esistente) dei documenti giustificativi delle spese effettuate. Insieme
con il pagamento della prima rata del canone annuale, il conduttore versa una quota di acconto non superiore a quella di sua
spettanza risultante dal consuntivo dell'anno precedente.



Articolo 6 (Spese di bollo e di registrazione)

Le spese di bollo per il presente contratto e per le ricevute conseguenti, sono a carico del locatore e del conduttore in misura del 50% ciascuno.

Il locatore provvede alla registrazione del contratto, dandone notizia al conduttore. Questi corrisponde la quota di sua spettanza, pari alla metà.

Le parti possono delegare alla registrazione del contratto una delle organizzazioni sindacali che abbia prestato assistenza ai fini della stipula del contratto medesimo.

Articolo 7 (Pagamento, risoluzione e prelazione)

Il pagamento del canone o di quant'altro dovuto anche per oneri accessori non può venire sospeso o ritardato da pretese o eccezioni del conduttore, quale ne sia il titolo. Il mancato puntuale pagamento, per qualsiasi causa, anche di una sola rata del canone (nonché di quant'altro dovuto, ove di importo pari almeno ad una mensilità del canone), costituisce in mora il conduttore, fatto salvo quanto previsto dall'articolo 55 della legge n. 392/78.

La vendita dell'unità immobiliare locata - in relazione alla quale viene/non viene (5) concessa la prelazione al conduttore - non costituisce motivo di risoluzione del contratto. Il Locatore concede/non concede il diritto di prelazione al Conduttore in caso di nuova locazione, alla scadenza del contratto, da esercitarsi secondo l'art. 40 della legge 27 luglio 1978, n. 392.

Articolo 8 (Uso)

L'immobile deve essere destinato esclusivamente ad uso di civile abitazione del conduttore. Salvo patto scritto contrario, è fatto divieto di sublocare o dare in comodato, né in tutto né in parte, l'unità immobiliare, pena la risoluzione di diritto del contratto.

Articolo 9 (Recesso del conduttore)

Il conduttore ha facoltà di recedere dal contratto, come previsto dall'articolo 11 (Recesso del Conduttore) dell'Accordo Territoriale per il Comune di Carpi (MO), previo avviso da recapitarsi mediante lettera raccomandata almeno tre mesi prima della scadenza. Tale facoltà è consentita anche ad uno o più dei conduttori firmatari ed in tal caso, dal mese dell'intervenuto recesso, la locazione prosegue nei confronti degli altri, ferma restando la solidarietà del conduttore recedente per i pregressi periodi di conduzione.

Articolo 10 (Consegna)

Il conduttore dichiara di aver visitato l'unità immobiliare locatagli, di averla trovata adatta all'uso convenuto e - così - di prenderla in consegna ad ogni effetto col ritiro delle chiavi, costituendosi da quel momento custode della stessa. Il conduttore si impegna a riconsegnare l'unità immobiliare nello stato in cui l'ha ricevuta, salvo il deperimento d'uso, pena il risarcimento del danno. Si impegna altresì a rispettare le norme del regolamento dello stabile ove esistente, accusando in tal caso ricevuta dello stesso con la firma del presente contratto, così come si impegna ad osservare le deliberazioni dell'assemblea dei condomini. È in ogni caso vietato al conduttore compiere atti e tenere comportamenti che possano recare molestia agli altri abitanti dello stabile.

Le parti danno atto, in relazione allo stato dell'immobile, ai sensi dell'articolo 1590 del Codice civile di quanto segue:

- Condizioni pavimenti
- Condizioni pareti
- Condizioni porte
- Condizioni finestre
- Condizioni sanitari

ovvero di quanto risulta dall'allegato verbale di consegna. (4)

Articolo 11 (Modifiche e danni)

Il conduttore non può apportare alcuna modifica, innovazione, miglioria o addizione ai locali locati ed alla loro destinazione, o agli impianti esistenti, senza il preventivo consenso scritto del locatore.

Il conduttore esonera espressamente il locatore da ogni responsabilità per danni diretti o indiretti che possano derivargli da fatti dei dipendenti del locatore medesimo nonché per interruzioni incolpevoli dei servizi.

Articolo 12 (Assemblee)

Il conduttore ha diritto di voto, in luogo del proprietario dell'unità immobiliare locatagli, nelle deliberazioni dell'assemblea condominiale relative alle spese ed alle modalità di gestione dei servizi di riscaldamento e di condizionamento d'aria. Ha inoltre diritto di intervenire, senza voto, sulle deliberazioni relative alla modificazione degli altri servizi comuni.

Quanto stabilito in materia di riscaldamento e di condizionamento d'aria si applica anche ove si tratti di edificio non in condominio. In tale caso (e con l'osservanza, in quanto applicabili, delle disposizioni del codice civile sull'assemblea dei condomini) i conduttori si riuniscono in apposita assemblea, convocata dalla proprietà o da almeno tre conduttori.

Articolo 13 (Impianti)

Il conduttore - in caso di installazione sullo stabile di antenna televisiva centralizzata - si obbliga a servirsi unicamente dell'impianto relativo, restando sin d'ora il locatore in caso di inosservanza autorizzato a far rimuovere e demolire ogni antenna individuale a spese del conduttore, il quale nulla può pretendere a qualsiasi titolo, fatte salve le eccezioni di legge. Per quanto attiene all'impianto termico autonomo, ove presente, vale la normativa del DPR n. 412/93, con particolare riferimento a quanto stabilito dall'articolo 11, comma 2, dello stesso DPR.

Articolo 14 (Accessi)

Il conduttore deve consentire l'accesso all'unità immobiliare al locatore, al suo amministratore nonché ai loro incaricati ove gli

stessi ne abbiano - motivandola - ragione.

Nel caso in cui il locatore intenda vendere l'unità immobiliare locata, il conduttore deve consentire la visita all'unità immobiliare una volta la settimana, per almeno due ore, con esclusione dei giorni festivi ovvero con le seguenti modalità: nei limiti previsti dagli usi e costumi locali, delle leggi vigenti e tenendo conto delle esigenze delle parti.

Articolo 15 (Commissione di conciliazione)

La Commissione di conciliazione, di cui all'articolo 6 del decreto del Ministro delle infrastrutture e dei trasporti di concerto con il Ministro dell'economia e delle finanze, emanato ai sensi dell'articolo 4, comma 2, della legge 431/98, è composta al massimo da tre membri di cui due scelti fra appartenenti alle rispettive organizzazioni firmatarie dell'Accordo territoriale sulla base delle designazioni, rispettivamente, del locatore e del conduttore ed un terzo - che svolge funzioni di presidente - sulla base della scelta operata dai due componenti come sopra designati qualora gli stessi ritengano di nominarlo. La richiesta di intervento della Commissione non determina la sospensione delle obbligazioni contrattuali.

Articolo 16 (Varie)

A tutti gli effetti del presente contratto, comprese la notifica degli atti esecutivi, e ai fini della competenza a giudicare, il conduttore elegge domicilio nei locali a lui locati e, ove egli più non li occupi o comunque detenga, presso l'ufficio di segreteria del Comune ove è situato l'immobile locato.

Qualunque modifica al presente contratto non può aver luogo, e non può essere provata, se non con atto scritto.

Il locatore ed il conduttore si autorizzano reciprocamente a comunicare a terzi i propri dati personali in relazione ad adempimenti connessi col rapporto di locazione (legge n. 675/96).

Per quanto non previsto dal presente contratto le parti rinviano a quanto in materia disposto dal Codice civile, dalle leggi n. 392/78 e n. 431/98 o comunque dalle norme vigenti e dagli usi locali nonché alla normativa ministeriale emanata in applicazione della legge n. 431/98 ed agli Accordi di cui agli articoli 2 e 3.

Altre clausole:

- Le parti contraenti dichiarano a propria responsabilità che le dimensioni dell'alloggio oggetto della locazione, sono di mq e pertanto si colloca: zona....., tipologia dimensionale....., subfascia.....
- L'immobile è dotato dei seguenti parametri oggettivi:

Tipologia A/7 (desunta da visura catastale)	SI / NO	Impianto fisso di condizionamento dell'aria	SI / NO
Piano terra, rialzato, primo piano o superiori con ascensore	SI / NO	Cortile con parcheggio riservato all'unità immobiliare locata	SI / NO
Autorimessa o box auto (posto auto per il centro)	SI / NO	Cantina e/o soffitta	SI / NO
Doppi servizi	SI / NO	Giardino privato e/o condominiale e/o area ortiva (l'area cortiliva non rientra tra i parametri)	SI / NO
Terrazza o balcone di pertinenza esclusiva	SI / NO	Porta blindata e/o cancello di sicurezza	SI / NO
Edificio con certificazione energetica in classe uguale o inferiore a D	SI / NO	Abitazione nuova di massimo 10 anni o ristrutturata completamente da massimo 10 anni, con rifacimento di pavimenti e impianti.	SI / NO
Impianto allarme interno all'alloggio o inferriate primo piano e/o piano terra	SI / NO		

1. altezza piano dell'abitazione
2. stato manutentivo dell'alloggio
3. stato manutentivo dell'intero stabile.....
4. livello delle finiture dello stabile.....
5. livello delle finiture dell'alloggio.....

l'immobile viene consegnato tinteggiato/non tinteggiato

Letto, approvato e sottoscritto

....., li

Il locatore

Il conduttore

A mente dell'articolo 1342, secondo comma, del Codice civile, le parti specificamente approvano i patti di cui agli articoli 1, 2, 3, 4, 5, 7, 8, 9, 10, 11, 12, 13, 14, 15, 16 del presente contratto.

Il locatore

Il conduttore

NOTE

(1) Per le persone fisiche, riportare: nome e cognome; luogo e data di nascita; domicilio e codice fiscale. Per le persone giuridiche, indicare: ragione sociale, sede, codice fiscale, partita IVA, numero d'iscrizione al Tribunale; nonché nome, cognome, luogo e data di nascita del legale rappresentante.

(2) L'assistenza è facoltativa.

(3) Documento di riconoscimento: tipo ed estremi. I dati relativi devono essere riportati nella denuncia da presentare all'autorità di P.S., da parte del locatore, ai sensi dell'articolo 12 del decreto-legge 21 marzo 1978, n. 59 convertito dalla legge 18 maggio 1978, n. 191. Nel caso in cui il conduttore sia cittadino extracomunitario, deve essere data comunicazione all'autorità di P.S., ai sensi dell'articolo 7 del decreto legislativo n. 286/98.

(4) Cancellare la parte che non interessa.

(5) La durata minima è di sei mesi e quella massima di trentasei mesi.

(6) Le garanzie di cui all'art. 3, non possono superare la cifra di tre mensilità.

Three handwritten signatures in black ink, appearing to be initials or names, located at the bottom right of the page.